№ 3 (052)
Спортивная газета Красноярского края

Спорт на Енисее

27 января – 2 февраля 2011 г.

Золотая молодежь

Алена Заварзина – чемпионка мира по сноуборду. Стр. 2

АБСОЛЮТНАЯ ГОТОВНОСТЬ

Завтра стартует XXII международный турнир Голден Гран-при «Иван Ярыгин».

Стр. 3

Официальная экипировка сборных команд России

официальный дилер

г. Красноярск, остров Отдыха, дворец им. И. Ярыгина, (вход справа от центрального входа)

СОБЫТИЯ И ЛЮДИ

ПАРТНЕР РУБРИКИ МФК международный финансовый клуб

ПРЕОДОЛЕНИЕ КАК ПРИНЦИП

Текст: АЛЕКСАНДР КОШКИН, АЛЕКСАНДР ЦЕЛИНСКИЙ,
Фото: МАКСИМ БУЗУКИН, snowbd.ru, rusathletics.com

КОЛОНКА МИНИСТРА

КУЛЬТ ВЕЛИКОГО БОРЦА

Здравствуйте, коллеги!

Красноярск в ожидании одного из самых статусных и ярких событий спортивной жизни края – международного турнира серии Голден Гран-при «Иван Ярыгин». С 28 по 30 января мы будем принимать на красноярской земле борцов-вольников со всего мира.

У многих есть ощущение, в том числе и среди моих коллег, что это мероприятие в крае воспринимается, как особенное: подготовка начинается за несколько месяцев до события, с экранов телевизоров говорят, в газетах пишут. Отсюда вопрос: не много ли мы сил и средств вкладываем в этот турнир и насколько это оправдано?

Не в обиду другим видам спорта будет сказано, но на сегодня у нас в крае это единственное мероприятие такого высокого уровня, проходящее ежегодно. Почему так сложилось? Не последнюю роль играет тот факт, что у нас сильная школа: Академия борьбы, хорошая база, традиции. Неслучайно накануне Олимпийских игр в Пекине национальная сборная тренировалась именно в Красноярске. Но дело не только в материальной базе и радушном приеме.

Наверное, дело в самом Иване Сергеевиче Ярыгине. Он стал культовой, в хорошем понимании этого слова, личностью в мире борьбы еще при жизни. На мой взгляд, дело в том, что во всем, что делал Ярыгин, была мощная объединяющая сила. Как сказали бы на современный лад, он обладал харизмой, но я бы назвал это особым ярыгинским духом, который до сих пор питает наш турнир и все, к чему успел прикоснуться великий борец. Его тренер, наша гордость и легенда, Дмитрий Георгиевич Миндиашвили в прошедшую пятницу на пресс-конференции сказал, что Иван был двукратным олимпийским чемпионом по спортивным заслугам, но по личностным качествам – десятикратным. Лучше не скажешь. Многие тренеры, приезжающие на турнир со своими воспитанниками, лично были знакомы с Ярыгиным. Он долгие годы тренировал сборную страны, руководил федерацией борьбы – это были годы сплочения.

И вот турниру уже 22 года. В Красноярск приезжают лучшие вольники со всей России, ближнего и дальнего зарубежья. В этом году у нас в заявке даже участники из Сьерра-Леоне. Турнир растет год от года: несколько лет назад в программу включили женскую борьбу, а в прошлом году впервые провели Кубок Ивана Ярыгина в абсолютной весовой категории. Было невероятно приятно, что первым обладателем нового трофея стал именно красноярец – Юра Белоновский. Радость, которую пережили болельщики, организаторы, тренерский штаб, была сродни победе российской сборной по футболу над голландцами на Евро-2008.

Красноярцы называют своими Бувайсара и Адама Сайтиевых, Лорису Ооржак и Виктора Лебедева потому, что победы этих спортсменов принесли славу нашему краю и подарили настоящий накал страстей. В этом году 26 спортсменов от Красноярского края выйдут на ковры ярыгинского турнира и кто-то, я надеюсь, покинет помост победителем.

Дух национального братства и толерантности, царящий на турнире и в самой Академии борьбы, напоминает старые советские времена, когда главные принципы в спорте были основаны на стремлении бороться и побеждать. Я уверен, наши потомки, так же как и мы, будут готовиться и проводить турнир памяти Ивана Ярыгина спустя десятилетия.

Жду ваших вопросов по личному адресу: gurov@sportcom.krsn.ru.

Сергей Гуров, министр спорта, туризма и молодежной политики Красноярского края

ЧУДО ОТ АЛЕНЫ

На чемпионате мира по сноуборду сборная России могла остаться без медалей. Если бы не красноярская спортсменка Алена Заварзина, одержавшая блестящую победу в параллельном гигантском слаломе.

В испанской Ла Молине завершился чемпионат мира по сноуборду. Было разыграно 11 комплектов наград. Сборная России в общекомандном зачете поделила шестое место с норвежцами, выиграв одну золотую медаль. Уроженка Новосибирска Алена Заварзина, выступающая сейчас под флагом Красноярского края, сотворила настоящую сенсацию. В параллельном гигантском слаломе своей победой она вернула России чемпионский титул в этой дисциплине, который впервые был завоеван в 2007 году Екатериной Тудегешевой.

А начиналось все для Алены не так уж радужно. 21-летняя спортсменка завершила квалификацию только с восьмым результатом, а затем в 1/8 финала в первой попытке проиграла немке Изабель Лабек около секунды. Отыграть такое отставание во второй попытке было делом весьма непростым, но Заварзина показала настоящий сибирский характер и привезла немке чуть больше секунды. Видимо, после этого сноубордистка с берегов Енисея поверила в свои силы. На пути к финалу были повержены швейцарка Фрэнси Мэгерт-Коли и австрийка Дорис Гюнтер. В финале Алена сразилась с еще одной представительницей Австрии 37-летней Клаудией Риглер. В начале первого заезда при выходе из виража сибирячка допустила ошибку и с трудом удержала равновесие. Падение ставило бы крест на мечте о золоте, но красноярка сумела перегруппироваться и исправить положение. А дальше все пошло как по маслу. Более молодая Заварзина, словно метеор, промчалась к финишу, а вот ее соперница была вынуждена рисковать и дважды упала.

— Я еще ничего толком не поняла, но уже очень счастлива! Наверное, сегодня получилось победить потому, что я этого не планировала, — сказала чемпионка после финиша.

Алена была настроена побороться за медали и в параллельном слаломе, однако накануне стартов почувствовала боль в колене. Приговор врачей был суров: разрыв связок, пропуск оставшейся части сезона...

Другая красноярская сноубордистка Светлана Болдыкова в параллельном слаломе стала только 20-й, а в параллельном гигантском слаломе заняла 13-е место. У мужчин цвета Красноярского края защищали Николай Олюнин и Андрей Болдыков. В сноуборд-кроссе они заняли соответственно 34-е и 32-е место. Выступление красноярских спортсменов прокомментировал директор СДЮСШОР по сноуборду Константин Пнев:

— Мы надеялись на медаль любого достоинства. Но золотая награда Алены Заварзиной стала, конечно, приятной неожиданностью. Это был ее день. Уверенность в том, что одна из наших спортсменок завоюет медаль, была, но спорт есть спорт. И здесь всякое случается. Например, на Олимпиаде в Ванкувере был дождь, что не могло не сказаться на результатах. Светлана Болдыкова, конечно, тоже могла побороться за медали, но не получилось. Что касается наших мужчин Андрея Болдыкова и Николая Олюнина, то их результаты, я считаю, неплохие. Там выступало более 90 участников, у которых есть серьезный опыт, более высокие скорости. У наших спортсменов все еще впереди.

РЕКОРД МЕНЬКОВА

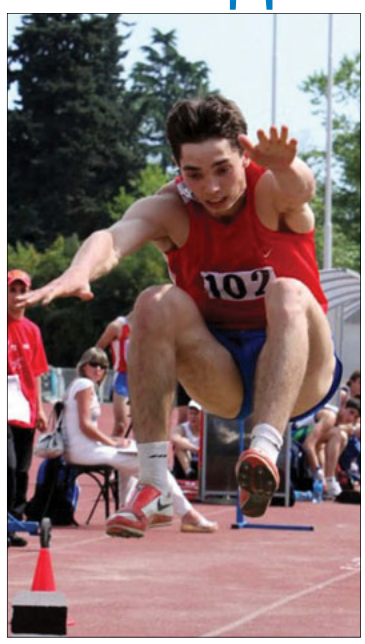

Очередного успеха добился красноярский легкоатлет Александр Меньков.

На чемпионате и первенстве СФО по легкой атлетике, которые прошли в Омске, Александр Меньков прыгнул в длину на 8 метров 17 сантиметров. Это лучший результат сезона в мире и личный рекорд спортсмена. Летом у чемпиона Европы-2009 среди юниоров лучшим результатом в карьере были 8,16 сантиметров – и вот преодолен новый рубеж. Отметим, что в Омске Александр в четырех из шести попыток улетел за восемь метров.

В общем зачете сборная Красноярского края заняла второе место.

ЮНАЯ НАДЕЖДА ГИМНАСТИКИ

В Новосибирске прошел чемпионат СФО и ДВФО по спортивной гимнастике.

Среди красноярских спортсменов наибольшего успеха добилась Софья Брамман, занявшая второе место в многоборье и выигравшая вольные упражнения и соревнования на бревне. Софье в этом году исполнится только 15 лет, и тренеры считают, что она имеет все шансы блеснуть на всероссийской и международной арене.

Не остались без наград и мужчины. Сергей Зверюга победил в вольных упражнениях, а Василий Малый стал вторым на брусьях.

ЗОЛОТОЙ ЗАЕЗД ЗУБКОВА

Александр Зубков покорил высшую ступень пьедестала почета, а его тезка Третьяков добавил в свою коллекцию наград бронзу.

В Германии прошел шестой этап Кубка мира по бобслею и скелетону, который являлся также чемпионатом Европы. Красноярский скелетонист Александр Третьяков занял третье место, обойдя по сумме двух попыток латыша Томаса Дукурса всего на 0,01 секунды.

В бобслее двойка Александра Зубкова и Алексея Воеводы завоевала золото чемпионата Европы и стала победителем этапа Кубка мира. Это уже второе золото россиян в двойках, ранее они побеждали в 2008 году. Учитывая выступления в четверках, Зубков стал уже четырехкратным чемпионом Европы. В четверках квартет Александр Зубков, Филипп Егоров, Дмитрий Труненков и Николай Хренков завоевал серебро чемпионата Европы и поделил второе место на этапе Кубка мира с немецкой командой Томаса Флоршютца.

«ЕНИСЕЙ» СТАРТУЕТ ДОМА

Стал известен календарь игр футбольного «Енисея» на сезон. Команда Александра Алферова начнет турнир домашними матчами.

В Санкт-Петербурге состоялось собрание ФНЛ, на котором был утвержден календарь матчей переходного сезона на 2011 год. Красноярский «Енисей» возьмет старт в первом дивизионе с двух домашних матчей. 4 апреля в Красноярск пожалует калининградская «Балтика», а 7 апреля подопечные Александра Алферова примут на своем поле легендарное московское «Торпедо». Пожалуй, было бы разумнее, чтобы сибирские команды начинали турнир выездными матчами, ведь в апреле погода в Красноярске и Новосибирске еще совсем не футбольная, и поля будут не в лучшем состоянии. Однако при составлении календаря было решено довериться слепому жребию.

XXII МЕЖДУНАРОДНЫЙ ТУРНИР ГРАН-ПРИ «ИВАН ЯРЫГИН»

КРАСНОЯРЦЫ НА ТУРНИРЕ

К ТУРНИРУ ЯРЫГИНА ГОТОВЯТСЯ 26 КРАСНОЯРСКИХ СПОРТСМЕНОВ

Красноярцы в составе сборной России

Виктор Лебедев	55 кг
Опан Сат	60 кг
Альберт Саритов	84 кг
Анзор Уришев	84 кг
Юрий Белоновский	96 кг
Кирилл Готовцев	120 кг

Красноярки в составе сборной России

Лориса Ооржак	48 кг
Анна Половнева	59 кг
Юлия Бартновская	67 кг
Алена Стародубцева	72 кг

Мужчины, сборная края

Мерген Санаа	55 кг
Исраил Касумов	66 кг
Заур Ботаев	66 кг
Иса Даудов	74 кг
Ахмед Газиков	74 кг
Бекхан Куркиев	84 кг
Иван Елгин	96 кг
Ралан Джиоев	96 кг

Женщины, сборная края

Елена Вострикова	48 кг
Ольга Оршич	51 кг
Светлана Щербатенко	55 кг
Юлия Пронцевич	59 кг
Евгения Атаманова	63 кг
Альбина Сакаева	67 кг
Ксения Буракова	67 кг
Виктория Фролова	72 кг

Лориса Ооржак

Виктор Алексеев, главный тренер сборной Красноярского края по вольной борьбе:

– Готовность команды нормальная, это подтвердил и турнир на призы Академии, где мы завоевали пять золотых и две серебряные медали. Конечно, в первую очередь рассчитываем на наших лидеров – Белоновского, Сата, Саритова, Уришева, Готовцева. Немного приболел Виктор Лебедев, не исключено, что он будет выступать в категории тяжелее. Не люблю загадывать по поводу количества медалей, но каждый из перечисленных способен выиграть. Рассчитываем и на молодых борцов. Исраил Касумов и Иса Даудов впервые примут участие в турнире, и я надеюсь, что они хорошо себя проявят.

Виктор Райков, главный тренер сборной Красноярского края по женской борьбе:

– Я считаю, что наши девушки хорошо готовы. Четверо представлены в сборной России. Правда, есть вопрос по Лорисе Ооржак. Только в последний момент станет ясно, допустят ли ее к соревнованиям врачи. Что касается девочек из сборной края, для большинства из них турнир – это проба сил на взрослом ковре. Евгения Атаманова и Ксения Буракова уже являются призерами чемпионата России, остальные – молодые амбициозные спортсменки, готовые проявить себя на высшем уровне.

ПРОГРАММА ТУРНИРА

28 ЯНВАРЯ
Женщины – 51, 59, 67 кг; Мужчины – 55, 74, 84 кг

09.00 – 13.00	Предварительные поединки
17.00 – 18.00	Утешительные поединки (за 3 место)
18.00 – 18.45	Церемония открытия
18.45 – 20.30	Финалы, награждение победителей и призеров

29 ЯНВАРЯ
Женщины – 48, 55, 63, 72 кг; Мужчины – 60, 66 кг

10.00 – 13.00	Предварительные поединки
17.00 – 18.00	Утешительные поединки
18.30 – 20.30	Финалы, награждение победителей и призеров

30 ЯНВАРЯ
Мужчины – 96, 120 кг, абсолютная категория

10.00 – 14.00	Предварительные и утешительные поединки
15.30 – 17.00	Финалы, награждение победителей и призеров
17.30 – 18.30	Кубок Ивана Ярыгина в абсолютной весовой категории

ДЕВИЗ ТУРНИРА

Голден Гран-при «Иван Ярыгин» пройдет под девизом «Много наций – одна борцовская семья».

Первый вице-президент ФСБР Георгий Брюсов на оргкомитете турнира отметил: «Ярыгинский турнир на протяжении всей своей 22-летней истории является самым интернациональным по составу участников и географии победителей и призеров. Поэтому одной из основных задач, стоящих перед организаторами, является усиление роли турнира как многонациональной площадки, на которой происходит здоровая конкуренция между национальными школами и участниками. Также необходимо широкое привлечение выдающихся спортсменов-борцов к пропаганде нетерпимости разжигания расовой и религиозной ненависти».

ПРИЗОВОЙ ФОНД – 150 ТЫСЯЧ ДОЛЛАРОВ

О ходе подготовки к турниру рассказал руководитель штаба Сергей Подоленко.

— Подготовка к турниру прошла в рабочем режиме, без всякого напряжения. Готовность всех служб, ответственных за проведение турнира не вызывает сомнений. На данный момент заявились команды из 16 стран, столько же было в прошлом году. Впрочем, возможно, кто-то заявится в самый последний момент. Отдельно будет выступать сборная команда Сибири и Дальнего Востока. Несколько лет назад такая сборная уже выступала и теперь возвращается на турнир. Сейчас идет формирование состава этой команды. Отметим дебютанта ярыгинских турниров из африканского континента — сборную Сьерра-Леоне. Появление на турнире такой экзотической страны свидетельствует о популярности вольной борьбы во всем мире.

Как обычно, планируется интересная программа для гостей соревнований. В частности, к нам обратился Центральный музей спорта с предложением выставить на дни проведения турнира в фойе Дворца спорта свою экспозицию, я думаю, это будет интересно. Мы ожидаем более семидесяти почетных гостей, в том числе — и это уже традиционно — приедут олимпийские чемпионы Александр Медведь, Александр Карелин и Бувайсар Сайтиев. Кроме того, в качестве зрителей турнира — тоже уже традиционно — мы ожидаем более тысячи ребятишек из Красноярска и территорий края, пропуск на соревнования для них будет бесплатным. Уже сейчас подали заявки 8 регионов края.

Фонд Ивана Ярыгина увеличил призовой фонд турнира до 150 тысяч долларов. Причем мужские и женские призы будут уравнены. Как отметил вице-президент ФСБР Георгий Брюсов, это сделано для популяризации женской борьбы.

ФУТБОЛ

Футболисты красноярского «Металлурга–Енисея» под руководством Александра Алферова отправились на первый сбор 9 января под чемпионским названием, а вернулись просто «Енисеем».

ПОД НОВЫМ ФЛАГОМ

Текст: ЭДУАРД ДРАГАН

Сторонники и противники переименования клуба разделились на два лагеря. Кому-то нравится новое название, прямо указывающее на красноярский регион, кто-то считает, что команд с названием «Енисей» у нас и без того достаточно... Но что свершилось, то свершилось. Теперь главная футбольная команда Красноярского края носит гордое название «Енисей»! Хочется надеяться, что с новым названием придут и новые яркие победы красноярского футбола.

Первый сбор наши футболисты провели в турецкой Анталии. ВУсловия проживания и питания были хорошие. Да и на тренировки далеко ездить не пришлось. Хорошие футбольные поля находились при отеле. Две-три минуты ходьбы — и футболисты уже оказывались на поле. На первом сборе упор был сделан на физическую подготовку, развитие основных технико-тактических навыков в работе с мячом, разучивание тактических вариантов игры. Повезло и с погодой. Температура — плюс 16-18 градусов, лишь один раз пошел дождь. Всего в отеле проживали 16 команд. Помимо красноярцев — новосибирская «Сибирь», молодежка московского «Динамо», три голландские команды, казахская «Атырау» и немецкие команды низших лиг. Другие отели Турции сейчас тоже кишат футбольными клубами. Тренировочные занятия проходили в двухразовом режиме. Помимо этого были проведены четыре контрольных матча.

«Металлург-Енисей» (Красноярск) – «Тараз» (Казахстан) – 0:1(0:1).
Гол: 0:1 – Мемишевич (45).
1-й тайм: Синицын, Кожевников, Пятикопов, Пьянченко, Гермашов, Коробкин, Тимофеев, Лешонок, Форопонов, Горюнов, Киракосян.
2-й тайм: Сутулин, Кузяев, Зимулька, Качан, Подпругин, Ситдиков, Шарин, Лужков, Булат, Горюнов, Чадов.

«Металлург-Енисей» – «Актобе» (Казахстан) – 1:0 (0:0).
Гол: 1:0 – Базанов (87).
1-й тайм: Сутулин, Кузяев, Пятикопов, Качан, Гермашов, Ситдиков, Шарин, Господарь, Горюнов, Киракосян, Форопонов.
2-й тайм: Синицын, Кожевников, Зимулька, Пьянченко, Подпругин, Коробкин, Лужков, Лешонок, Булат, Базанов, Чадов.

«Енисей» – «Милсами» (Молдавия) – 0:0.
1-й тайм: Сутулин, Булатович, Пьянченко, Качан, Кожевников, Ситдиков, Господарь, Шарин, Горюнов, Смуров, Чадов.
2-й тайм: Сутулин, Пятикопов, Кожевников, Зимулька, Подпругин, Булат, Лешенок, Коробкин, Киракосян, Форопонов, Базанов.

«Енисей» – «Химки» – 2:1 (0:1).
Голы: 0:1 – Дудченко (32). 1:1 – Зимулька (51). 2:1 – Лешонок (88).
1-й тайм: Синицын, Качан, Зимулька, Подпругин, Кожевников, Ситдиков, Коробкин, Лешонок, Булат, Киракосян, Дорожкин.
2-й тайм: Синицын, Пятикопов, Зимулька, Кожевников, Подпругин, Шарин, Коробкин, Лешонок, Смуров, Форопонов, Дорожкин.

Руководство красноярского клуба не стало повторять ошибок 2006 года, когда победный состав-2005, крушивший всех подряд во втором дивизионе, не смог составить достойную конкуренцию в первом и бесславно вернулся в болото «восточки», откуда сумел выползти только спустя пять лет. Сейчас красноярский клуб занимается укреплением состава и просматривает большую группу игроков, способных усилить боевую мощь «Енисея». Уже нет в команде Тищенко, Мартынова, Игошина, Дериглазова, Минибаева, Васильева, Рожкова, Горюнова. Эти футболисты подыскивают себе другие клубы. Пока будут выступать за дубль Махраков, Кирюшин, Зайцев. Их время для игры в первом дивизионе еще не пришло. На первом сборе было просмотрено двенадцать новичков. Уже в ходе УТС приехало еще трое. Пока из новобранцев контракты заключили: вратарь Андрей Синицын (ФК «Чита»), защитник Константин Зимулька («Динамо» Санкт-Петербург), полузащитники Валерий Коробкин («Салют» Белгород»), уже игравший за красноярский «Металлург» в 2006 и 2007 годах, Владимир Лешонок (ФК «Краснодар»), начинавший свою карьеру в московском «Спартаке». Помимо них контракты с клубом имеют футболисты, выступавшие за красноярскую команду в прошлом сезоне: Максим Сутулин, Евгений Качан, Василий Пьянченко, Раис Ситдиков, Вячеслав Чадов, Сергей Лужков, Алексей Базанов, Барсег Киракосян, Сергей Пятикопов, Сергей Шарин, Станислав Гончаров. Стас урегулировал отношения с клубом и отправится с «Енисеем» на второй сбор. Поиск потенциальных новичков будет продолжен еще на двух сборах, а на четвертый «Енисей» уже отправится в составе, который примет старт в первенстве России.

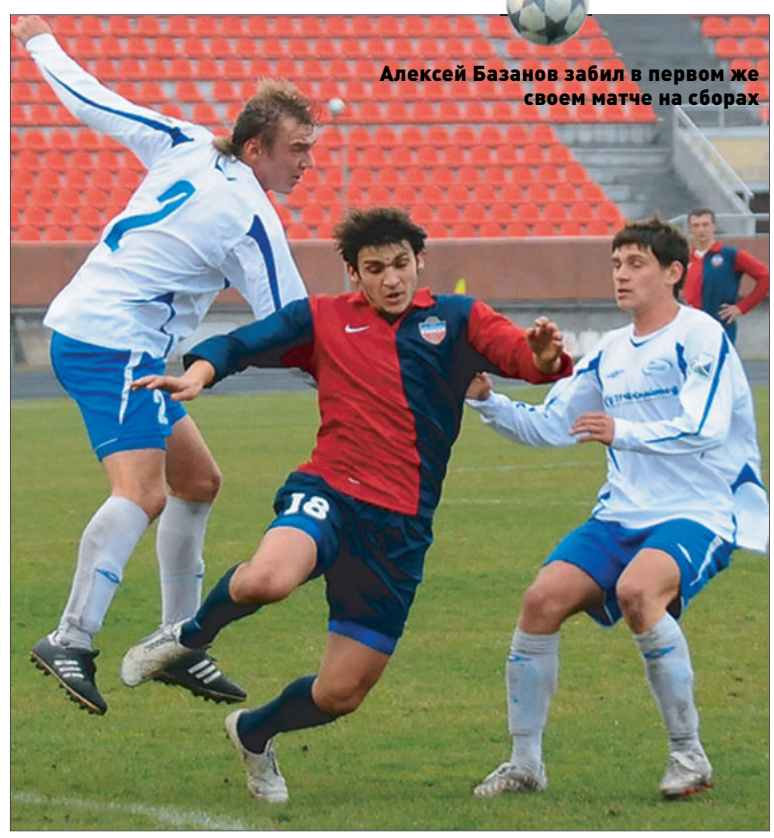
Алексей Базанов забил в первом же своем матче на сборах

Второй учебно-тренировочный сбор футбольного «Енисея» пройдет в Турции с 30 января по 13 февраля. Кстати, главный тренер «Енисея» Александр Алферов остался в Турции, где проходит обучение в Высшей школе тренеров. В марте Александру Михайловичу предстоит сдать экзамен и получить лицензию категории «А», дающую право руководить клубом первого дивизиона.

ВОЛЕЙБОЛ

ПОЧТИ В ОДНУ КАЛИТКУ

Текст: СТЕПАН РАТНИКОВ
Фото: МАКСИМ БУЗУКИН

Турнирное положение «Юности» заметно улучшилось. Поспособствовали этому волейболистки липецкого «Индезита», неважнецки отыгравшие в Красноярске.

Клуб из Липецка фаворитом матчей не считался. Во-первых, располагался ниже соперниц в таблице, еще и дополнительные показатели имел удручающие. Во-вторых, игры проходили на чужой площадке. Но и красноярскам было на что сетовать. Так, у доигровщицы «Юности» Анны Киселевой накануне матчей была сильная температура, которая слегка спала перед первым поединком. А обладательница пушечного удара Юлия Айсина еще не до конца отошла от травмы, полученной в Нижнем Новгороде, а потому в игре участия не принимала вовсе.

В первой партии команды попеременно лидировали в счете, но в концовке удача улыбнулась «Юности» — 25:22. В ключевые минуты отлично сыграла Анна Киселева, сумевшая преодолеть недомогание. Еще более драматичным получился следующий игровой отрезок. Липецкий клуб вел три очка, потом одно проигрывал, снова два выигрывал, четыре уступал... При счете 21:19 активизировалась Екатерина Полякова, заставившая соперниц ошибаться. А в последней атаке Дарья Ялунина в одиночку заблокировала отчаянный выстрел соперницы. Как итог — 25:21.

Без спадов не бывает взлетов. И начало третьего сета это подтвердило. «Индезит» выиграл первые же четыре подачи. Потом дело доходило до 17:10 и 21:14 в пользу гостевой команды. Усилиями все тех же Поляковой и Ялуниной «Юности» удалось подсократить отставание, но не более. Липецк оказался в двух шагах от итоговой победы — 25:19.

Не дать гостьям повести в счете. Такого плана наверняка придерживалась красноярская команда, выходя на паркет после перерыва. И ведь получилось же! «Индезит», ни разу не вырвавшись в лидеры, всего дважды сводил дело к ничьей — 1:1 и 5:5. После этого Екатерина Петухова огорошила соперниц несколькими неудобными подачами. Ее почин поддержала тезка Полякова. Татьяна Солдатова три раза подряд (!) фантастически сыграла на блоке. А два последних очка «Юности» принесла Анна Киселева, чем заслужила особых похвал, скажем так, за мужество. Итог — 25:15. Судя по всему, «Индезит» уже настраивался на ответную встречу.

Очередной гвоздь Анны Киселевой

— В первой партии счет был то в их пользу, то в нашу. И, дожав соперниц в концовке, мы сделали важный шаг к победе, — считает капитан «Юности» **Наталья Непомнящих**. — В третьей партии дали маленькую слабинку, чего нельзя было допускать. Но в женском волейболе такое часто случается, когда выигрываешь две партии подряд. Хорошо, что в четвертой собрались. Каждый игрок выложился полностью, все друг другу помогали. Т.е. сегодня мы были по-настоящему единой командой.

— Накануне матча некоторые наши игроки приболели, — добавила либеро красноярского клуба **Евгения Литвинова**. — Поэтому пришлось тяжеловато, не всеми силами играли. На положение «Индезита» в таблице мы не смотрели, настраивались на эту команду. Говорите, мы много мертвых мячей на приеме вытащили? Ну, если бы они были мертвыми, лично я бы не спасала столько раз (*смеется*). Завтра постараемся сделать все, чтобы снова выиграть, а там уж как карта ляжет.

Поначалу карта легла так, словно игрок в покер получил на руки рояль-флеш. Первую же партию «Юность» оставила за собой — 25:18. Казалось бы, бери разобранных соперниц тепленькими. Но выигрышная комбинация почему-то была сброшена. После перерыва табло высветило — 17:25 не в пользу хозяек. Их прием, блок, атакующие действия куда-то подевались... Третий сет должен был предрешить исход матча. Красноярки на зубах добились нужного результата — 25:23. И после этого липецкая команда почти перестала бороться. «Юность» выиграла заключительную партию с таким же счетом, как и стартовую, и закрепилась на шестом месте в высшей лиге «А».

— Наша команда много ошибок допускала, поэтому временами проигрывала, — проанализировал минувшие баталии наставник «Юности» **Виктор Бичевой**. — У соперника состав боевой, поэтому не скажу, что игры нам легко дались. В частности, в предыдущем матче важным моментом стало то, что после очень нервной первой партии мы выиграли вторую.

РЕЗУЛЬТАТЫ ДРУГИХ ИГР:

«Университет-Визит» (Пенза) – «Спарта» (Нижний Новгород) – 2:3, 3:1. «Обнинск» – «Северсталь» (Череповец) – 0:3, 0:3. «Локо-Ангара» (Иркутск) – «Уфимочка» (Уфа) – 0:3, 0:3. «Луч» (Москва) – «Надежда» (Московская область) – 2:3, 0:3. «Воронеж» – «Тюмень-ТюмГУ» – 1:3, 0:3.

ТУРНИРНОЕ ПОЛОЖЕНИЕ

	И	В	ВТ	ПТ	П	РП	О
1. Тюмень-ТюмГУ	22	19	2	0	1	64-12	61
2. Северсталь	22	17	2	0	3	57-17	55
3. Уфимочка	22	17	2	0	3	58-18	55
4. Надежда	22	10	3	3	6	48-37	39
5. Спарта	22	10	1	1	10	39-38	33
6. Юность	**22**	**6**	**4**	**3**	**9**	**39-47**	**29**
7. Локо-Ангара	22	4	6	1	11	35-51	25
8. Обнинск	22	4	3	5	10	35-53	23
9. Воронеж	22	4	3	3	12	31-53	21
10. Луч	22	3	2	7	10	33-57	20
11. Индезит	22	4	2	3	13	28-55	19
12. Универ-Визит	22	3	1	5	13	28-57	16

ХОККЕЙ

ЖДАНОВ В КВАДРАТЕ

Текст: СТЕПАН РАТНИКОВ
Фото: МАКСИМ БУЗУКИН

Лучшим спортсменом ноября в крае был признан нападающий «Сокола» Иван Жданов. А с недавних пор в красноярском клубе стало на одного Жданова больше. И оба брата забивают.

Для начала напомним, что первые матчи в календарном году «Сокол» проводил в Прокопьевске. И оба раза проиграл. Как следствие, красноярцам пришлось покинуть верхнюю строчку таблицы и опуститься сразу на третью, пропустив вперед себя как раз «Шахтер» и «Приморье» из Уссурийска.

Сбросить гору с плеч, а заодно от души порезвиться «Соколу» удалось в Северске. Первый же матч начался с того, что защитник красноярцев Сергей Медведев отправился шлифовать скамью для штрафников. Но его коллега по обороне Александр Асанов извлек из этого пользу, открыв счет при игре в меньшинстве. Позднее в ворота «Янтаря» влетело еще две шайбы, причем в те моменты уже сами хозяева играли в неполном составе. А на перерыв команды ушли при счете 4:0 в пользу «пернатых». Игра была сделана.

Более того, во втором периоде (к самой его середине) счет вырос двукратно. Братья Ждановы в клочья порвали оборону соперников, а защитник-ветеран «Сокола» Алексей Капантин оформил персональный дубль. И вот уже 8:0! Северчане не расклеились, но смогли лишь ненамного сократить разницу в счете. Окончательный счет поединка — 12:4. На счету лучшего бомбардира красноярцев Ивана Жданова значился голевой покер — первый в нынешнем сезоне.

— Хорошая получилась игра, — заметил нападающий «Сокола» **Егор Безруких.** — Сегодня у всех наших игроков, в том числе и защитников, проявлялась большая жажда забить гол. Конечно, вратари Северска показали не лучшую свою игру, но в некоторых моментах они были просто бессильны из-за наших наигранных комбинаций. Хотя расслабленности ни у кого не наблюдается. Ведь завтра будет новый матч, другие эмоции, потому настраиваемся только на победу!

Иван Жданов

Заметим, что в первом поединке не обошлось без травм. В концовке второго периода прошлогодний оборонец «Сокола» Даниил Богочанов, ныне выступающий в Северске, втер в борт Антона Костюка, нанеся тому травму. Дело завершилось небольшой дракой и несколькими штрафами. А Костюк-младший получил сотрясение мозга.

Прошел день, но в ходе очередной игры особых изменений не было. Первый период — многоговорящие 4:1 в пользу красноярцев. Во втором северчане еще хоть чуточку сопротивлялись. Однако в третьем окончательно выбросили белый флаг, вновь позволив гостям добраться до отметки в десять голов за матч. У победителей дублями отметились Евгений Макаров, Степан Жданов и Егор Безруких.

Повторная победа над «Янтарем» не позволила «Соколу» вернуться на первое место. И даже на второе подняться. «Шахтер» и «Приморье» также прошли тур без осечек. Зато на следующей неделе красноярскому клубу представится возможность это дело исправить, когда в поселок Подгорный прилетят уссурийские хоккеисты.

«Янтарь» (Северск) – «Сокол» (Красноярск) – 4:12 (0:4, 2:4, 2:4).
22 января. Северск, ЛДС «СеверСК».
500 зрителей.
Судьи: Ташкеев (Новокузнецк), Макаров, Лазарев (оба – Северск).
Голы: 0:1 – Асанов (И. Жданов, 02:17 – меньш.); 0:2 – Капантин (Макаров, Копылов, 13:12 – больш.); 0:3 – Чеботаревский (Гарбузов, А. Костюк, 17:50 – больш.); 0:4 – Григоров (18:03); 0:5 – И. Жданов (Безруких, Репьях, 21:19); 0:6 – Капантин (Копылов, 22:08); 0:7 – И. Жданов (Репьях, 28:57); 0:8 – С. Жданов (Ячменев, Копылов, 30:17); 1:8 – Ахмадуллин (Куделин, Касымов, 31:27); 2:8 – Ачигечев (36:47 – меньш.); 2:9 – И. Жданов (45:41); 3:9 – Тарасов (Григорьев, 47:12); 4:9 – Ачигечев (49:12); 4:10 – Григоров (Филиппенко, Макаров, 51:41); 4:11 – Ячменев (Петров, Гарбузов, 54:57 – больш.); 4:12 – И. Жданов (Асанов, Репьях, 57:11 – больш.).
Вратари: Нестеров (Клименко, 20:00) – Лисовец.
Штрафное время: 28 – 24.

«Янтарь» (Северск) – «Сокол» (Красноярск) – 3:10 (1:4, 1:2, 1:4).
23 января. Северск, ЛДС «СеверСК».
420 зрителей.
Судьи: Ташкеев (Новокузнецк), Макаров, Лазарев (оба – Северск).
Голы: 0:1 – Макаров (Филиппенко, Григоров, 08:28); 0:2 – Григоров (Макаров, 13:08 – больш.); 1:2 – Куделин (Касымов, 15:30 – меньш.); 1:3 – Д. Костюк (Лобанов, Макаров, 17:07 – больш.); 1:4 – С. Жданов (Сахаров, Емелин, 19:03); 1:5 – Макаров (Лобанов, Филиппенко, 24:43 – больш.); 1:6 – Безруких (Репьях, 25:37 – больш.); 2:6 – Григорьев (32:47); 3:6 – Расторгуев (Ачигечев, Филатов, 40:26 – больш.); 3:7 – Безруких (И. Жданов, 44:08); 3:8 – С. Жданов (45:18); 3:9 – С. Медведев (И. Жданов, Чеботаревский, 47:16); 3:10 – Емелин (С. Жданов, 48:13).
Вратари: Нестеров (Клименко, 25:37) – Бизюк.
Штрафное время: 16 – 16.

РЕЗУЛЬТАТЫ ДРУГИХ ИГР:
«Приморье» (Уссурийск) – «Кристалл» (Бердск) – 3:1, 3:1. «Шахтер» (Прокопьевск) – «Ермак-2» (Ангарск) – 7:2, 12:3. «Амур-2» (Хабаровск) – «Алтай» (Барнаул) – 2:15, 1:7.

ТУРНИРНОЕ ПОЛОЖЕНИЕ

	И	В	ВО	ПО	П	РШ	О
1. Шахтер	36	25	1	1	9	196-98	78
2. Приморье	36	23	3	3	7	155-84	78
3. Сокол	**36**	**24**	**0**	**4**	**8**	**170-96**	**76**
4. Кристалл	30	19	3	1	7	186-91	64
5. Алтай	30	15	2	3	10	113-83	52
6. Янтарь	36	9	1	1	25	120-192	30
7. Ермак-2	36	6	4	0	26	103-182	26
8. Амур-2	32	1	0	1	30	64-281	4

БЕЗ МЕДАЛЕЙ?

Хоккеистки «Локомотива-Энергии» в трехматчевой серии с «Факелом» не взяли ни одного очка. И, похоже, отложили мечты о медалях на следующий сезон.

Текст: АЛЕКСАНДР ЦЕЛИНСКИЙ
Фото: МАКСИМ БУЗУКИН

Челябинский «Факел» накануне этого чемпионата серьезно укрепил свой состав. В стан уральской команды перешла вратарь сборной России Ирина Гашенникова и девять полевых игроков приказавшего долго жить екатеринбургского «Динамо». Прошлогодняя шестая команда страны заиграла совсем по-другому, и даже признанным фаворитам чемпионата пришлось в играх с уральскими хоккеистками нелегко. Красноярский «Локомотив-Энергия» на выезде одно очко у «Факела» все же отобрал. Чтобы сохранить шансы на бронзовые награды, железнодорожной команде нужно было брать очки и дома. Увы, не получилось.

В первом матче счет открыли красноярки. Защитник Диана Абдулина в конце первого периода оказалась расторопнее всех на добивании и послала шайбу точно в цель. Но затем последовал необъяснимый провал во втором периоде. 16 бросков в исполнении гостий привели к трем пропущенным шайбам. На последних секундах периода «Локо» прижал соперниц к воротам и даже забил, но уже после того как прозвучала сирена на перерыв. По игре нельзя было сказать, что гостьи имеют большое преимущество. Обе команды допускали много брака и не отличались высокими скоростями. Но у сибирячек не нашлось лидера, способного повести за собой команду в решающий момент.

Ветеран клуба Ирина Короткова (на переднем плане)

В третьем игровом отрезке Мария Кириленко в большинстве сократила отставание в счете до минимума — 2:3. Оставалось играть еще больше половины периода, однако на решающий рывок у девчат из «Локо» не хватило сил.

Во втором поединке борьбы не получилось. Уже в первую 20-минутку в ворота Марины Юдиной влетели три шайбы, и вопрос о победителе был практически снят. У «Факела» феерила Екатерина Соловьева, сотворившая хет-трик. Челябинская команда уверенно победила — 6:3. У хозяек голами отметились Кристина Шерстюк, Елена Подкаменная и Карина Овчаренко.

Оставалось надеяться на то, что хотя бы в заключительном матче команда Александра Лубягина победит. И начали бело-синие довольно уверенно. Первая же атака закончилась пасом из-за ворот на пятачок и хорошим броском. Но не забывайте, кто стоял в рамке! Мастер спорта международного класса Ирина Гашенникова! Еще три прекрасные возможности забить были у «Локомотива-Энергии» в первом периоде, но все старания хозяек разбивались о вратарскую стену. «Факел» открыл счет в большинстве. Юркая Александра Вафина нашла передачей Оксану Афонину, и после точного щелчка последней радостный визг девчонок в черной форме раздался под сводами Дворца спорта. В концовке периода железнодорожницы получили право пробить буллит. Опытнейшая Наталья Стус, казалось бы, все делала правильно, попыталась обманным движением показать, что бросает в один угол, а сама направила шайбу в противоположный. Но Гашенникова и этот маневр разгадала. Еще одна хоккеистка сборной России Александра Вафина в третьем матче отыграла превосходно, помимо гола и голевой передачи она еще создала несколько острых моментов у ворот Марины Юдиной.

Где-то «Локо» не хватило и удачи, ведь иногда шайбы летели даже мимо пустых ворот. О том, что красноярки не собирались сдаваться без боя, говорит и чуть не вспыхнувшая на льду драка. Ведь в женском хоккее эмоций никак не меньше, чем в мужском. И проигрывать не хочется никому. Судьи уверенно разобрались в ситуации и быстро погасили конфликт. Хоккеистка «Факела» Ведерникова слишком эмоционально отреагировала на удаление и была вынуждена досрочно отправиться в раздевалку. Удаление до конца матча. Бело-синие попытались выжать из этого штрафа дивиденды, но, даже играя впятером против троих, не смогли ничего сделать. Оставалось лишь с досады лупить клюшками по льду. Только после того как счет стал 0:4, Литвинцева смогла подсластить горечь поражения для «Локо».

Александр Лубягин, главный тренер «Локомотива-Энергии»:

— Соперник оказался сильней и выиграл по праву. Очень мощно отыграли игроки сборной России Вафина, Лебедева и вратарь Гашенникова. Увы, мы с ними справиться не смогли. Конечно, я ожидал большего от нашей команды. Карина Овчаренко задала хорошую бомбардирскую планку в сезоне, но в этих матчах смогла забить лишь одну шайбу. Это, конечно, очень мало. У нас в команде нет ярко выраженных лидеров. Как только хоккеистка вырастает в большого мастера, сразу уезжает в более сильный клуб. Ну, ничего страшного, у нас подрастает немало хороших молодых игроков. Сейчас три юные хоккеистки из Нерюнгри нас усилили. К сожалению, результаты матчей с «Факелом» лишили нас возможности бороться за бронзовые медали.

ТУРНИРНОЕ ПОЛОЖЕНИЕ

	И	В	ВОБ	ПОБ	П	Ш	О
1. СКИФ	18	16	1	0	1	177-20	50
2. Торнадо	15	13	0	0	2	129-24	39
3. Факел	18	10	2	0	6	59-48	34
4. Спартак-Меркурий	15	5	1	1	8	34-65	18
5. Локомотив-Энергия	**18**	**3**	**0**	**3**	**12**	**38-78**	**12**
6. Агидель	18	0	0	0	18	17-219	0

СПОРТИВНОЕ СТРОИТЕЛЬСТВО

Текст: ОЛЬГА ЧЕЧЕТКИНА

СКАЗКА ИЛИ НОВЫЙ ПОДХОД?

Для кого строятся ледовые арены и биатлонные стрельбища? Для спортсменов и нас с вами – обычных любителей активного отдыха. А значит, мы имеем право решать, какими должны быть эти объекты, особенно когда речь идет о глобальных проектах.

На обсуждение спортивной общественности был вынесен эскизный проект Академии зимних видов спорта. О нем много говорили, однако реальные черты центр подготовки олимпийцев обрел только сейчас. Проектировщики поэтапно представили каждый элемент. Трассы для горнолыжников и лыжников, спорткомплексы и стадион, тренажер для альпинистов и скейтпарк для любителей экстрима. В Красноярске начнут развивать хафпайп, новые возможности появятся у прыгунов с трамплина и представителей санно-бобслейных видов спорта. При этом Академия будет доступна и для обычных отдыхающих. Поклонникам лыжных прогулок предоставят 65 километров подготовленных трасс. В планах связать комплекс с зоной отдыха на правом берегу, куда входят фан-парк «Бобровый лог», парк флоры и фауны «Роев ручей» и Столбы. Проектировщики предложили перебросить через Енисей канатную дорогу. Смело!

Настолько глобальных проектов в Красноярском крае не было со времен Спартакиад народов СССР, проходивших еще в середине 80-х годов. В одиночку регион не потянул бы такой проект, однако идею Академии одобрил Владимир Путин.

Тренеры и спортсмены обсуждали проект не в первый раз. Еще в октябре представителей всех заинтересованных федераций собирали на расширенном тренерском совете, чтобы обсудить идею и услышать предложения. Ведь только специалисты-практики знают, как будет лучше и удобнее, какие им трассы нужны, какие помещения. Так что 20 января они лишь оценили, насколько проектировщики смогли вписать их пожелания в проект. И, судя по всему, остались довольны.

Но новые идеи все же прозвучали. Архитекторы старой школы, кто не участвовал в разработке, но имеет богатый опыт, посоветовали уже сейчас спроектировать в АЗВС вертолетную площадку для частных вертолетов. Аргумент железный: когда они проектировали объекты в конце прошлого столетия, то не могли и предполагать, какие транспортные развязки потребуются через 20 лет. Кто знает, может через 10 лет мы начнем активно пересаживаться на воздушный транспорт. Так что вертолетной площадке в проекте быть.

Представители горнолыжной школы тоже выступили с предложением: построить крытую горнолыжную трассу, чтобы спортсмены могли тренироваться круглогодично.

«Давайте будем реалистами. Такой объект стоит больше, чем вся Академия», — ответил инициаторам министр спорта края **Сергей Гуров.** — Подобная инициатива даже не рассматривалась. Дешевле построить четвертый мост через Енисей. На запланированных трассах сделаем искусственное оснежнение, что продлит сезон для занимающихся на Николаевской сопке. А самых одаренных будем стараться вывозить на снежники».

Не обошлось и без главного вопроса от жителей Октябрьского района: «Что будет с вырубкой деревьев?» Николаевская сопка с северной стороны одета в березовую рощу. Терять ее даже ради глобального спортивного объекта люди не хотят. Проектировщики заверили, что учитывали этот фактор. Использован абсолютно каждый метр свободного пространства, задействованы все прогалины и естественные поляны. В местах, где рубить деревья все же придется, оценивалась целесообразность потери каждой березы. И сегодня архитекторы с уверенностью заявляют: ни одно дерево не будет вырублено зря. Здания вписывали в складки рельефа, ставили их на сваи, чтобы как можно меньше вмешиваться в природу. Из экономии некоторые объекты расположены на крышах зданий. Тот же скейтпарк будет наверху спорткомплекса. На одном из зданий расположится и вертолетная площадка.

Точку в обсуждении поставил главный архитектор Красноярска Вадим Пирогов. Он похвалил разработчиков проекта и предложил выносить проект Академии зимних видов спорта на градостроительный совет. Чем быстрее пройдут все процедуры согласования, тем быстрее начнется строительство, а значит, быстрее спортсмены получат современный комплекс для подготовки к соревнованиям. К Сочи-2014 появится лишь часть объектов, однако и эта малость должна дать свой результат. У нас есть отличный пример, как незаконченная Академия биатлона порадовала страну двумя золотыми и одной бронзовой медалью в Ванкувере.

Слова проектировщиков звучат, как сказка, но есть скептики, уверяющие, что ледовую арену тоже планировали построить быстро, а она не закончена и по сей день.

Но давайте помнить: ледовая арена нужна только Красноярску, а центр подготовки — всей стране. Разве кто-то хочет в 2014 году получить такой же результат, как в 2010-м?

БОКС

Текст и фото: ВЛАДИМИР ЧУБЫКИН

ЯНВАРСКИЕ БИТВЫ

В Канске прошло XI первенство Красноярского края среди юношей 1995–96 г.р. памяти мастера спорта Александра Сечко.

В течение четырех дней к Дому спорта «Текстильщик» в Канске было не подступиться. Все подъезды к сооружению были заставлены автотранспортом. А в зале было много руководителей высокого ранга, депутатов и чиновников разного уровня, не говоря уже о рядовых любителях спорта.

Об Александре Сечко вспоминали его товарищи.

— Он пришел заниматься боксом к Анатолию Хрисанфовичу Кузнецову, известному в середине 70-х годов в крае тренеру, — рассказывает **Илья Федин**, судья нынешних соревнований. — От природы он был наделен многими талантами и достоинствами. Внимание людей его не испортило, он был скромным и работящим парнем. На ХБК, где он работал, его уважали все. Это был универсальный спортсмен. Он бегал на лыжах, занимался гиревым спортом, крутил педали велосипеда, участвовал в соревнованиях по легкой атлетике, многоборье ГТО. Он часто представлял Канск и Красноярский край в различных соревнованиях и стал мастером спорта по боксу в престижной тяжелой весовой категории.

«Подраться» на канском ринге и почтить память нашего земляка в город приехало около 80 спортсменов, представлявших 19 команд края, включая такие удаленные как Норильск и Игарка. В предварительных боях сразу обратили на себя внимание призеры европейского первенства среди юношей Шамиль Мальсагов из Лесосибирска и канский боец Алексей Ломоносов. Они в хорошем стиле, чисто, без помарок проводили бои... Краевая федерация бокса вручила двум представителям Канска благодарственные письма. Тренеру по боксу, а ныне директору ДЮСШ «Олимпиец» Константину Коноваленко — как лучшему краевому спортивному судье по боксу по итогам 2010 года и за подготовку призера первенства Европы среди юношей. И молодому боксеру Алексею Ломоносову, ставшему победителем европейского первенства в составе сборной России, бронзовому призеру соревнований.

В последний день боксировали 12 пар. Победитель получал право представлять Красноярский край на первенстве СФО, которое пройдет через пару недель. И поэтому бои носили бескомпромиссный характер. Канские болельщики горячо аплодировали всем призерам, независимо от того, представляли они их город или же другой регион.

— Вы знаете, для Канска эти соревнования — праздник! Праздник молодости и здоровья, — так отозвался о происходящем на большой спортивной арене «Текстильщика», где был установлен ринг, ветеран спорта России **Аркадий Субботин**. — Очень приятно смотреть на наше будущее.

Из финальных боев, пожалуй, три были по-настоящему зрелищными. Это бои с участием призеров-европейцев Ломоносова и Мальсагова, которым противостояли спортсмены нетитулованные, но стойкие, не павшие в первом раунде, как предполагали болельщики. И, конечно же, финальный бой тяжеловесов, в котором Владиславу Довганю из Минусинска (вес свыше 92 кг) противостоял Руслан Алиев из Красноярска. Он был легче соперника на 12 кг. Первый раунд более мощный и длиннорукий минусинец, действовавший агрессивно, напористо, явно выиграл. Но в середине второго тайма инициатива перешла к Руслану Алиеву. А в третьем он просто прессовал своего соперника, выдохшегося окончательно.

По завершении соревнований судейская коллегия определила лучших из лучших. Сильнейшим боксером первенства признан Алексей Ломоносов (Канск), самым техничным — Шамиль Мальсагов (Лесосибирск), а самым волевым — Егор Даньков (Абан). Последнему достижению был рад глава Абанского района, поздравивший юного боксера лично.

Высокой оценки удостоились и организаторы первенства. Ее дал председатель коллегии судей СФО, судья международной категории **Роман Малаев**:

— Соревнования прошли на пять с плюсом! Они были прекрасно организованы, и в этом большая заслуга городского боксерского актива и руководства ДЮСШ «Олимпиец».

Ну, а директор спортшколы **Константин Коноваленко**, в чей адрес были сказаны эти слова, добавил:

— Соревнования прошли прекрасно потому, что их организовывали и проводили друзья и товарищи Саши Сечко. Делали они это по-настоящему и с любовью.

P.S. Все, кому интересны прошедшие соревнования, могут зайти на сайт ДЮСШ «Олимпиец»: www.kanskolimp.ru.

КОНЬКОБЕЖНЫЙ СПОРТ

НУЖНА СВОЯ «МОЛНИЯ»

Текст: СТЕПАН РАТНИКОВ
Фото из архива ЕКАТЕРИНЫ ТЫМЧИШИНОЙ

В Дивногорске прошел открытый чемпионат края по конькам, а вместе с ним и IV этап Кубка страны. Приехать сюда за стратегически важными очками решились немногие. Спортсменов отпугнули морозы.

Погодка в минувшие выходные стояла далеко не сахарная. Бежать в минус 30 — приятного мало. Но некоторых спортсменов даже это не остановило. И кто хотел повысить свой рейтинг в общем зачете Кубка России, тот это сделал. В общей сложности в Дивногорск приехало около 40 конькобежцев со всей страны.

В забегах у мужчин не было равных барнаульцу Дмитрию Лосицкому, который завоевал золотые медали сразу на трех дистанциях, прибавив к этому еще и серебро в командной гонке.

В забегах у женщин солировала представительница КУТОР Екатерина Тымчишина, предсказуемо победившая на дистанциях 500 и 1000 метров с результатами 43,25 и 1.29,71 соответственно. Причем Катя стала единственной нашей землячкой, кому в ходе минувших соревнований удалось попасть в призы. К слову, она же в одиночку защищала честь Красноярского края на минувшем чемпионате страны в Коломне (7-9 января), заняв в спринтерском многоборье 15 место среди 24 участниц.

— В Дивногорске один из лучших открытых катков в России, — призналась **Екатерина Тымчишина**. — Здесь всегда хорошо кататься, лед заливают прекрасно. Вот только подготовка самих спортсменов слабоватая. Денег на выезды дают мало, поэтому нам далеко не всегда удается подготовиться к главным стартам, иногда даже проваливаем их. Но многое зависит и от самого спортсмена, от его тренера, от инвентаря. Все в комплексе. А так, достойные спортсменки в крае есть, могу назвать Тихонову Таню и Черушеву Юлю. Но основные звездочки у нас, конечно же, подрастают среди мальчиков. Что касается прошедшего чемпионата России, то перед его началом я заболела. Так что считаю, что после болезни стать пятнадцатой — это неплохое выступление. Хотя очень хотелось в десяточку пролезть.

Подвести итоги минувших соревнований, а заодно взглянуть в ближайшее будущее краевого конькобежного спорта мы попросили директора красноярской СДЮСШОР **Александра Конева**:

— Конечно, на очередной этап Кубка страны в Дивногорск прибыли далеко не все сильнейшие спортсмены. Дело в том, что на чемпионаты мира и Европы национальные команды уже отобраны, а потому у многих спортсменов просто не было стимула сюда ехать. Единственное, что с этих этапов идет отбор на чемпионат России по отдельным дистанциям, который пройдет в середине марта в Челябинске.

Екатерина Тымчишина

Почему на последнем чемпионате страны наш край представляла всего одна спортсменка?

— Туда был очень жесткий многоэтапный отбор. На чемпионат всего 24 человека со всей страны попадают. Отбор происходит по итогам этапов Кубка России, где конькобежцы набирают рейтинговые очки. И не важно, из какого региона спортсмен. Сейчас среди участников преобладают Челябинск и Коломна. А у нас, конечно, наблюдается спад: всего два наших представителя числятся в сборной команде страны. Это Катя Тымчишина и Илья Калайчук, который в юношескую сборную входит. Когда мы тренировались в равных условиях с конькобежцами других регионов, тогда у нас и представительство было больше.

Как выбираться из этой ямы?

— Нужно на уровне министерства края принимать решение о строительстве крытого катка. Без этого у нас не будет сдвигов в лучшую сторону. Красспорт пытается решить проблему: политическое решение о строительстве принято, но необходимо еще и финансовое решение. А один лишь город — без края и федерации — такое сооружение не потянет. Министерство спорта страны и Союз конькобежцев России обещают помогать. Но только лишь после того, как решение о строительстве будет принято здесь, на месте. Нужно подготовить проект и, главное, выбрать площадку для возведения катка. Но подходящих мест в Красноярске найти не могут. И чем дольше начало строительства будет откладываться, тем дороже потом обойдется проект.

Если крытый каток в Красноярске все же появится, какие положительные сдвиги в развитии конькобежного спорта можно спрогнозировать?

— В Челябинске относительно недавно построили «Уральскую молнию». Этот крытый каток обошелся тогда примерно в 300 млн рублей. А сейчас стоил бы около миллиарда, ведь все дорожает. Это такой, скажем, рабочий каток, и принять там первенства мира и Европы нереально, разве что российские соревнования. Но весь народ тренируется именно там, туда постоянные очереди, как раньше в Мавзолей были. Рост показателей у челябинских спортсменов налицо. В Красноярске же коньки пользуются спросом, все массовые катки постоянно забиты. Поэтому и на детских соревнованиях, которые мы проводим, очень много ребятишек участвует. Но чтобы сохранить тех, кто показывает определенные результаты, требуются условия. Ребятне нужен свет в конце тоннеля — куда двигаться, к чему стремиться. И если у нас в ближайшие годы не появится собственный крытый каток, мы в лучшем случае будем топтаться на месте. Выше точно не поднимемся, для этого нужны большие деньги, чтобы круглый год жить на выезде. А бегать на морозе — это совсем другой вид спорта, в том числе и в плане здоровья.

ТАБЛО

БАСКЕТБОЛ

Чемпионат России. ПБЛ

«Химки» (Московская область) – «Енисей» (Красноярск) – 102:69 (31:13, 18:24, 29:19, 24:13).
«Химки»: Келати (15), Моня (11), Саврасенко (11), Планинич (6), Фридзон (16) – с.п. Лэнгфорд (16), Хансен (2), Лончар (14), Зайцев (2), Дмитриев (9), Лопес (0), Панин (0).
«Енисей»: Громыко (0), Лабович (14), Бакстер (7), Уильямс (10), Комаровский (5) – с.п. Демешкин (5), Беляев (4), Савков (11), Николаев (4), Крыков (3), Бабынин (6).
«Красные Крылья» (Самара) – «Триумф» (Люберцы) – 79:54. ЦСКА (Москва) – «Нижний Новгород» – 85:53. «Динамо» (Москва) – УНИКС (Казань) – 70:68. «Локомотив-Кубань» (Краснодар) – «Спартак» (Санкт-Петербург) – 97:95.

	И	В	П	М	О	%
1. ЦСКА	10	8	2	801-662	18	80.0
2. УНИКС	10	7	3	797-734	17	70.0
3. Локо-Кубань	10	7	3	790-738	17	70.0
4. Спартак	10	6	4	832-805	16	60.0
5. Химки	9	5	4	739-704	14	55.6
6. Енисей	**10**	**5**	**5**	**794-811**	**15**	**50.0**
7. Н. Новгород	10	3	7	710-776	13	30.0
8. Динамо	10	3	7	723-786	13	30.0
9. Кр. Крылья	10	3	7	690-769	13	30.0
10. Триумф	9	2	7	610-701	11	22.2

Чемпионат России. Женщины. Суперлига

«Глория» (Москва) – «Нефтяник» (Омск) – 72:55, 70:78. **«Зыряночка» (Сыктывкар) – «Красноярочка» – 80:84** (Яговкина – 18, Шаповалова – 15), **74:98** (Шаповалова – 21, Яговкина – 18). «Каз-УОР» (Казань) – «Кубань» (Кропоткин) – 93:45, 70:48. «Энергия» (Иваново) – «Спартак-Педуниверситет» (Пенза) – 61:68, 62:71. «Тверичанка-2000» – «Согдиана-СКИФ» (Воронеж) – 0:20, 0:20.

	И	В	П	М	О	%
1. Глория	20	18	2	1588-1241	38	90.0
2. Энергия	20	17	3	1537-1172	37	85.0
3. Спартак	20	14	6	1352-1216	34	70.0
4. Нефтяник	20	14	6	1611-1453	34	70.0
5. Каз-УОР	20	12	8	1314-1153	32	60.0
6. Красноярочка	**20**	**10**	**10**	**1449-1461**	**30**	**50.0**
7. Ростов-Дон	20	9	11	1291-1331	29	45.0
8. Согдиана	20	7	13	1159-1249	27	35.0
9. Кубань	20	5	15	1342-1572	25	25.0
10. Тверичанка	20	4	16	965-1344	20	20.0
11. Зыряночка	20	0	20	1405-1821	20	0.0

ВОЛЕЙБОЛ

Чемпионат России. Высшая лига «А»

МГТУ (Москва) – «Губерния» (Нижний Новгород) – 1:3. 2:3. «Нова» (Новокуйбышевск) – «Автомобилист» (Санкт-Петербург) – 0:3, 2:3. **ТНК-ВР (Оренбург) – «Енисей-Дорожник» (Красноярск) – 3:0** (26:24, 25:21, 25:15), **1:3** (21:25, 17:25, 25:19, 23:25). «Югра-Самотлор» (Нижневартовск) – «Тюмень» – 1:3, 1:3. «Динамо-ЛО» (Ленинградская область) – «Грозный» – 3:0, 3:1.

	И	В	ВТ	ПТ	П	РП	О
1. Автомобилист	18	10	4	3	1	48-24	41
2. Губерния	18	12	1	3	2	25-25	41
3. Локо-Изумруд	16	9	6	0	1	46-16	39
4. Тюмень	18	10	2	2	4	43-27	36
5. Нова	18	7	4	2	5	38-29	31
6. Грозный	18	7	3	1	7	33-33	28
7. МГТУ	18	7	0	2	9	28-36	23
8. ТНК-ВР	18	6	0	4	8	31-39	22
9. Дорожник	**18**	**5**	**0**	**2**	**11**	**24-41**	**17**
10. Югра	18	3	0	5	10	25-46	14
11. Динамо-2	16	2	3	1	10	22-39	13
12. Динамо-ЛО	18	2	3	1	12	18-46	13

МИНИ-ФУТБОЛ

Чемпионат России

«Политех» (Санкт-Петербург) – «Новая генерация» (Сыктывкар) – 3:3. «Сибиряк» (Новосибирск) – ЦСКА (Москва) – 4:3. «Дина» (Москва) – «Тюмень» – 2:4. «Мытищи» – «Синара» (Екатеринбург) – 2:3. **«Норильский никель» – «Газпром-Югра» (Югорск) – 3:3.**

	И	В	Н	П	М	О
1. Динамо	11	10	1	0	56-20	31
2. Синара	12	9	2	1	39-20	29
3. Сибиряк	12	8	0	4	44-30	24
4. Тюмень	12	7	1	4	56-35	22
5. Газпром-ЮГРА	11	6	3	2	38-25	21
6. Нор. никель	**12**	**5**	**2**	**5**	**40-43**	**17**
7. ЦСКА	12	5	1	6	57-39	16
8. Политех	12	4	2	6	26-37	14
9. Дина	12	2	1	9	30-52	7
10. Мытищи	12	1	1	10	36-72	4
11. Нов. генерация	12	0	2	10	25-74	2

Чемпионат Красноярского края

«Енисей-ГХК» (Железногорск) – «Ачинск-Роснефть» – 10:7. «Минусинец» – «Энергия» (Шарыпово) – 7:2. СКАД-СФУ (Красноярск) – «Атом» (Железногорск) – 4:3.

	И	В	Н	П	М	О
1. Енисей-ГХК	7	6	0	1	64-42	18
2. Минусинец	6	5	0	1	45-33	15
3. Саяны	7	4	1	2	55-50	13
4. СКАД-СФУ	7	4	1	2	36-32	13
5. Ачинск	7	3	1	3	52-39	10
6. Атом	7	2	1	4	41-45	7
7. Юность	6	1	0	5	21-36	3
8. Энергия	7	0	0	7	23-60	0

КОНЬКОБЕЖНЫЙ СПОРТ

Открытый чемпионат Красноярского края и этап Кубка России

Мужчины. 500 м. 1. Дмитрий Лосицкий (Алтайский край). 2. Юрий Юдин (Иркутская область). 3. Константин Машаров (Хабаровский край). **1000 м.** 1. Дмитрий Лосицкий. 2. Юрий Юдин. 3. Захар Игнатенко (Хабаровский край). **1500 м.** 1. Дмитрий Лосицкий. 2. Юрий Юдин. 3. Александр Воронин (Хабаровский край).
Командная гонка на 8 кругов. 1. Хабаровский край (Захар Игнатенко, Константин Машаров, Александр Воронин). 2. Алтайский край (Дмитрий Лосицкий, Юрий Климов, Руслан Таксанов). 3. Иркутская область (Иван Федюков, Николай Спицын, Юрий Юдин).
Женщины. 500 м. 1. Екатерина Тымчишина (Красноярский край). 2. Екатерина Григорьева (Забайкальский край). 3. Мария Копылова (Хабаровский край). **1000 м.** 1. Екатерина Тымчишина. 2. Екатерина Григорьева. 3. Наталья Старостенко (Иркутская область). **1500 м.** 1. Наталья Старостенко. 2. Кристина Душкова (Хабаровский край). 3. Екатерина Григорьева.

ВОЛЬНАЯ БОРЬБА

Открытое первенство Свердловского района Красноярска памяти В.Л. Гусева

Юноши 1992-93 г.р. 50 кг. 1. Бахыш Авазов (Кемеровская область)... 3. Эльмаддин Абдурахманов (Красноярск). **55 кг.** 1. Номин Валтболд (Монголия). **60 кг.** 1. Алексей Медведев (Хакасия). **66 кг.** 1. Идерхуу Гантулга (Монголия). 2. Артем Кенден (Красноярск). 3. Максим Надеев (Назарово), Эльвин Валиев (Красноярск). **74 кг.** 1. Виктор Хоришко (Красноярск, Свердловский район). 2. Станислав Власенко (Назарово). **84 кг.** 1. Карапет Арутюнян (Красноярск)... 3. Виталий Каземирский (Красноярск). **96 кг.** 1. Бека Джваридзе (Казахстан)... 3. Башир Харсиев (Красноярск). **120 кг.** 1. Вадим Тютьков (Красноярск, Свердловский район). 2. Максим Бородкин (Красноярск).

ВЕСЕЛЫЕ ИСТОРИИ

Если кто-то присмотрел вашу голову в качестве мишени или рвет на вас последнюю рубаху, то попытайтесь извлечь из этого пользу. Очередная подборка реальных спортивных историй с юмористическим оттенком.

НОКДАУНЫ, ГОРЧИЧНИКИ И ИНОРОДНЫЕ ТЕЛА

Текст: СТЕПАН РАТНИКОВ

ГОЛЕВАЯ ГОЛОВА

Работать головой — понятие растяжимое. Оно имеет как прямой, так и переносный смысл. Но когда человек умудряется совмещать в своей работе оба варианта, то его можно считать настоящим профессионалом. Как, например, главного тренера волейбольного клуба «Енисей-Дорожник» Юрия Маринина. Судите сами.

Дело было в 2000 году. Юрий Львович тогда еще играл сам, а его команда выступала в суперлиге. По окончании одного из матчей корреспонденты внезапно окружили будущего наставника дорожников (об этом тогда еще никто не догадывался, но речь о другом) и принялись расспрашивать о самочувствии. Когда Маринин сказал, что все нормально, посыпались вопросы о каком-то коронном оружии игрока. Тот долго не мог понять, что именно журналисты от него хотят.

— Оказывается, в ходе той игры мне два раза попадали мячом в голову, с улыбкой вспоминает Юрий Маринин, — причем настолько сильно, что я не видел направление отскока и вообще не запомнил эти моменты. Самое интересное, что в обеих атаках мяч отлетал от моей головы, попадал в трос и переваливался на сторону соперника, принося нам важные очки.

К слову, «Дорожник» выиграл ту волейбольную битву. А пишущая братия в своих газетных материалах назвала Маринина лучшим игроком матча.

СУД НАД СУДЬЕЙ

Экстравагантность тренера по хоккею с мячом Владимира Янко известна многим болельщикам и журналистам страны. Для того чтобы выиграть очередной матч или турнир, спортивный наставник нередко вытворял умопомрачительные вещи. Как-то раз он поведал об одном из трюков нашему коллеге, недавно трагически ушедшему из жизни Сергею Иванову.

Речь шла об историческом матче 2000 года, проходившем на берегах Енисея. Одноименная красноярская команда принимала у себя дома архангельский «Водник», которым тогда руководил Янко. Хозяева довольно быстро открыли счет и с каждой последующей минутой усиливали натиск на чужие ворота. А во втором тайме сибиряки и вовсе полностью завладели территориальным преимуществом. От отчаяния водники принялись нарушать правила и закономерно прописались на скамье штрафников. На 62-й минуте матча у гостей были удалены сразу два хоккеиста. «Енисею» оставалось лишь реализовать численный перевес в голы...

Но не тут-то было! Владимир Янко внезапно набросился на судью и оторвал ему нагрудный карман, из которого разлетелись штрафные карточки. От полнейшего непонимания хоккеисты замерли, а публика, напротив, громогласно возмутилась. Пока игроки, ползая на коленках, подбирали «горчичники», а Янко цапался с арбитром, у удаленных уже истекло около 7-8 штрафных минут. В итоге «Енисей» так ничего и не извлек из псевдобольшинства. Чего не скажешь о хитроумном наставнике «Водника», который своего добился-таки. Архангельская дружина в том году отпраздновала чемпионство, а президент клуба Борис Скрынник пригласил Владимира Янко на ужин в ресторан.

НЕ ПО СЕНЬКЕ БЕЙСБОЛКА

В нынешнем сезоне хоккеисты «Сокола» уже провели несколько потрясающих матчей. Два из них состоялись в конце октября в поселке Подгорном. Красноярский клуб оба раза взял верх над лидером региона (им на тот момент был «Кристалл» из Бердска), а поклонники шайбы не скупились на аплодисменты. Но один из эпизодов заслуживает особого внимания.

В повторной встрече «Сокола» и «Кристалла» нападающий хозяев Иван Жданов трижды поразил вражеские владения. Каждый из его голов получился на редкость красивым, а хет-трик как таковой стал первым в сезоне для всех красноярских игроков вместе взятых. Трибуны на ушах стояли от такого великолепия. Один из болельщиков, хорошо знакомый с заокеанскими хоккейными традициями, снял с головы бейсболку и бросил ее на лед. Именно таким способом публика в НХЛ отмечает хет-трики в исполнении полевых игроков.

Но каково же было удивление зрителей, когда они узнали, что главный судья матча — жуткий консерватор и не поклонник североамериканского хоккея. Едва был объявлен автор очередного гола, как голос информатора добавил: «Уважаемые болельщики, убедительная просьба не бросать на лед посторонние предметы, иначе команда хозяев будет оштрафована». В ответ с трибун посыпались насмешливые и даже оскорбительные выкрики. Арбитр все стерпел, однако уважать инородные традиции, скорее всего, так и не стал.

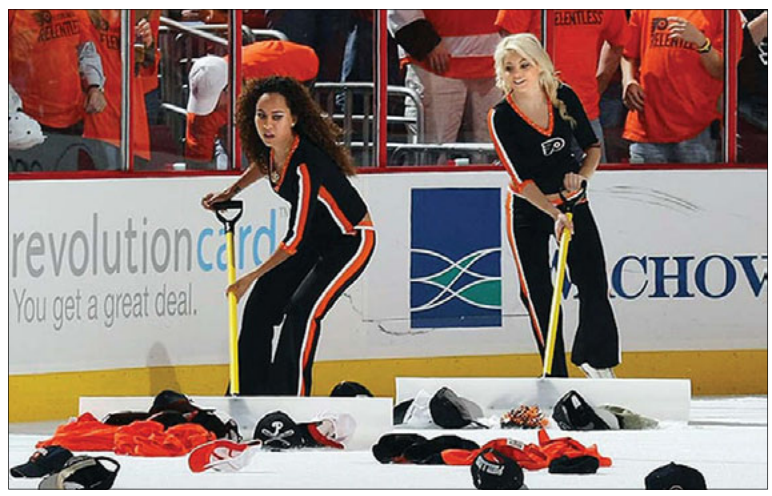

АФИША

27-30 января

КИКБОКСИНГ
Открытый чемпионат и первенство Красноярского края.
Назарово, Дворец спорта им. Семенкова. Начало в 10.00.

28-30 января

СКЕЛЕТОН
Первенство Красноярского края.
Красноярск, санная трасса. Начало в 11.00.

28-31 января

НАСТОЛЬНЫЙ ТЕННИС
Лично-командное первенство Красноярского края среди юниоров.
Зеленогорск, спорткомплекс «Труд». Начало в 10.00.

29-30 января

ВОЛЕЙБОЛ
Чемпионат России. Высшая лига «А». «Енисей-Дорожник» (Красноярск) – «Югра-Самотлор» (Нижневартовск).
Красноярск, Дом спорта им. Дворкина. Начало в 18.00.

ПОЛИАТЛОН
Чемпионат и первенство Красноярского края.
Кедровый, ДЮСШ «Искра». Начало в 9.00.

БИАТЛОН
Первенство Красноярского края среди юношей.
Красноярск, биатлонное стрельбище. Начало в 10.00.

30 января

ХОККЕЙ
Краевой турнир памяти Александра Ратникова. Финал. «Воспитанники Ратникова А.А.» (Дивногорск) – «Крылья ИХЗ» (Железногорск).
Дивногорск, хоккейная коробка МСУ «Спутник». Начало в 14.00.

Наши партнеры: KRAYSPORT.RU, Red Яск, TOPNEWS24.ru

В выпуске № 2 на стр. 6 была допущена неточность. Победителем турнира памяти Ярыгина в городе Энгельс стал Азер Аллахверанов.

ВИЗИТНИЦА

Газета «Спорт на Енисее» зарегистрирована в Управлении Федеральной службы по надзору в сфере связи, информационных технологий и массовых коммуникаций по Красноярскому краю. Свидетельство ПИ № ТУ 24-00079 от 29.06.2009 г. УЧРЕДИТЕЛЬ И ИЗДАТЕЛЬ: КГАУ «Центр спортивной подготовки». АДРЕС ИЗДАТЕЛЯ И РЕДАКЦИИ: 660093, г. Красноярск, о. Отдыха, Дворец спорта им. Ярыгина Номер подписан в печать: по графику – 26.01.2011 в 14.00; фактически – 26.01.2011 в 14.00 ГЛАВНЫЙ РЕДАКТОР: Н. Н. ЩЕКИН / e-mail: niknik68@mail.ru ОТВЕТСТВЕННЫЙ СЕКРЕТАРЬ : А. В. КОШКИН / koshkin6@yandex.ru ДИРЕКТОР ГАЗЕТЫ : П. В. ДАНИЛЕНКО / danilenko_p@mail.ru Отпечатано в ООО «Новая Типография Красноярск» г. Красноярск, ул. Шахтеров, 33. ТИРАЖ – 6 000 ЭКЗ. Рекомендованная цена - 10 рублей.
За содержание рекламных материалов редакция ответственности не несет.